



**INSTITUTO NACIONAL  
DE ESTADÍSTICA Y GEOGRAFÍA**

**BOLETÍN DE PRENSA NÚM. 446/14  
30 DE OCTUBRE DE 2014  
AGUASCALIENTES, AGS.  
PÁGINA 1/2**

## **INDICADOR TRIMESTRAL DE LA ACTIVIDAD ECONÓMICA ESTATAL DURANTE EL SEGUNDO TRIMESTRE DE 2014**

El INEGI informa los resultados del Indicador Trimestral de la Actividad Económica Estatal (ITAEE) para el segundo trimestre de 2014. Este indicador de coyuntura ofrece un panorama sobre la evolución económica de las entidades federativas del país<sup>1</sup>.

En el trimestre abril-junio del presente año las entidades federativas que tuvieron los mayores avances en su actividad económica fueron: Aguascalientes, Zacatecas, Guanajuato, Tabasco y Querétaro, principalmente.

Gráfica 1

### **INDICADOR TRIMESTRAL DE LA ACTIVIDAD ECONÓMICA ESTATAL (ITAEE) DURANTE EL SEGUNDO TRIMESTRE DE 2014**

Variación % real respecto al mismo trimestre del año anterior

Contribución al crecimiento total real del ITAEE<sup>1/</sup>

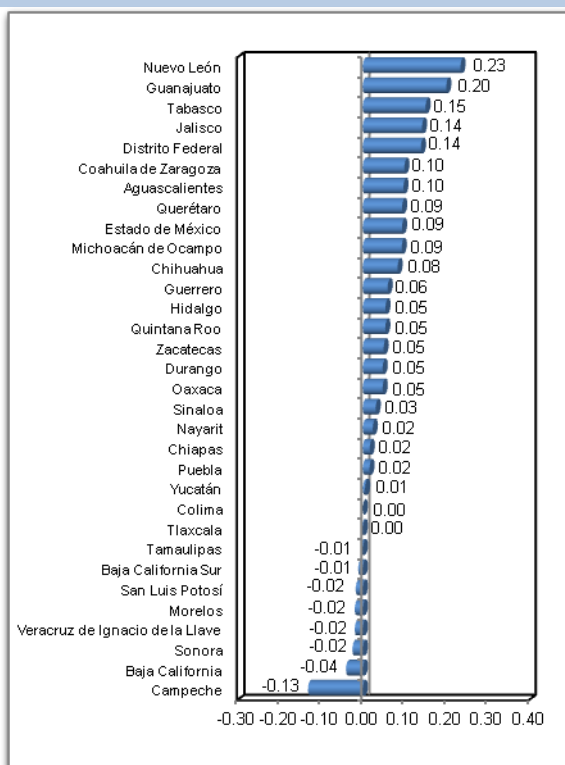
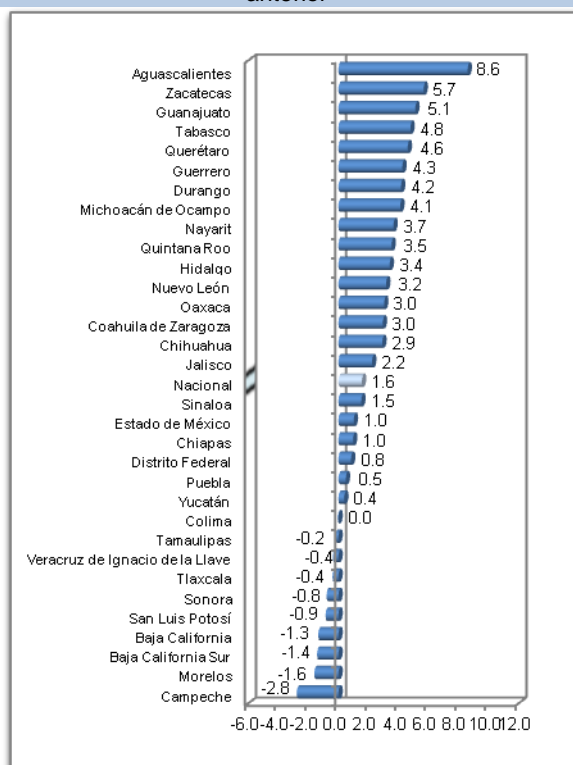

1/ Las contribuciones se obtienen ponderando las tasas de crecimiento con la participación que cada estado tiene en el indicador total.  
Fuente: INEGI.

<sup>1</sup> Cabe señalar que el promedio de los cuatro trimestres del último año del ITAEE puede considerarse como un indicador preliminar de la tendencia del Producto Interno Bruto por Entidad Federativa (PIBE) de ese año.



**INSTITUTO NACIONAL  
DE ESTADÍSTICA Y GEOGRAFÍA**

**BOLETÍN DE PRENSA NÚM. 446/14**

**30 DE OCTUBRE DE 2014**

**AGUASCALIENTES, AGS.**

**PÁGINA 2/2**

Por grupos de actividades económicas, en las Primarias sobresalieron los aumentos observados en Aguascalientes, Baja California, Distrito Federal, Guerrero y Michoacán de Ocampo; en las Actividades Secundarias destacan las alzas mostradas en Aguascalientes, Guerrero, Zacatecas, Guanajuato y Michoacán de Ocampo, y en las Terciarias las variaciones positivas más significativas se registraron en Baja California Sur, Estado de México, Querétaro, Hidalgo, Quintana Roo y Nuevo León, entre otros.

**INDICADOR TRIMESTRAL DE LA ACTIVIDAD ECONÓMICA ESTATAL**

**DURANTE EL SEGUNDO TRIMESTRE DE 2014<sup>p/</sup>**

(Variación % real respecto al mismo periodo del año anterior)

Estado	Segundo Trimestre				Ene-Jun
	Total <sup>1/</sup>	Primarias	Secundarias	Terciarias	Total <sup>1/</sup>
<b>Total</b>	<b>1.6</b>	<b>2.6</b>	<b>1.0</b>	<b>1.8</b>	<b>1.7</b>
Aguascalientes	8.6	15.3	16.8	1.4	9.2
Baja California	(-) 1.3	14.4	(-) 5.4	0.1	(-) 1.4
Baja California Sur	(-) 1.4	7.1	(-) 18.7	4.3	2.4
Campeche	(-) 2.8	(-) 6.2	(-) 3.3	1.4	(-) 1.9
Coahuila de Zaragoza	3.0	2.3	5.5	0.2	4.3
Colima	0.0	(-) 10.7	(-) 3.7	2.3	3.0
Chiapas	1.0	5.1	1.9	0.0	3.1
Chihuahua	2.9	9.0	4.2	1.6	3.7
Distrito Federal	0.8	13.0	(-) 2.3	1.2	1.3
Durango	4.2	4.2	8.4	1.6	2.7
Guanajuato	5.1	0.2	9.9	2.3	5.3
Guerrero	4.3	12.9	14.2	0.9	2.9
Hidalgo	3.4	0.9	3.9	3.2	2.4
Jalisco	2.2	6.7	2.3	1.9	2.5
Estado de México	1.0	3.7	(-) 5.0	4.0	1.3
Michoacán de Ocampo	4.1	12.7	9.2	0.9	4.8
Morelos	(-) 1.6	(-) 11.9	(-) 6.7	1.4	(-) 1.6
Nayarit	3.7	3.4	7.4	2.6	0.7
Nuevo León	3.2	6.4	3.4	3.0	2.5
Oaxaca	3.0	3.7	6.5	1.3	2.4
Puebla	0.5	3.6	(-) 1.8	1.6	(-) 0.1
Querétaro	4.6	3.3	5.9	3.7	4.7
Quintana Roo	3.5	(-) 2.2	6.4	3.1	2.3
San Luis Potosí	(-) 0.9	9.1	(-) 4.6	1.5	(-) 0.1
Sinaloa	1.5	5.1	2.7	0.6	(-) 0.9
Sonora	(-) 0.8	(-) 5.7	(-) 1.7	1.3	0.5
Tabasco	4.8	8.8	6.3	1.2	3.1
Tamaulipas	(-) 0.2	(-) 20.1	(-) 0.8	1.2	0.5
Tlaxcala	(-) 0.4	4.9	(-) 5.9	2.4	(-) 0.1
Veracruz de Ignacio de la Llave	(-) 0.4	(-) 9.8	(-) 2.2	2.0	(-) 0.4
Yucatán	0.4	6.7	(-) 1.8	1.2	1.6
Zacatecas	5.7	2.6	11.2	2.2	5.9

<sup>1/</sup> Los Servicios de Intermediación Financiera Medidos Indirectamente (SIFMI) han quedado incorporados en las actividades económicas.

p/ Cifras preliminares.

Fuente: INEGI.

**Se anexa Nota Técnica**

**COMUNICACIÓN SOCIAL**



**INSTITUTO NACIONAL  
DE ESTADÍSTICA Y GEOGRAFÍA**

## **NOTA TÉCNICA INDICADOR TRIMESTRAL DE LA ACTIVIDAD ECONÓMICA ESTATAL DURANTE EL SEGUNDO TRIMESTRE DE 2014**

- El INEGI informa los resultados del Indicador Trimestral de la Actividad Económica Estatal (ITAEE) para el segundo trimestre de 2014. Este indicador de coyuntura ofrece un panorama sobre la evolución económica de las entidades federativas del país<sup>2</sup>.
- En el trimestre abril-junio del presente año las entidades federativas que tuvieron los mayores avances en su actividad económica fueron: Aguascalientes, Zacatecas, Guanajuato, Tabasco y Querétaro, principalmente.
- Por grupos de actividades económicas, en las Primarias sobresalieron los aumentos observados en Aguascalientes, Baja California, Distrito Federal, Guerrero y Michoacán de Ocampo; en las Actividades Secundarias destacan las alzas mostradas en Aguascalientes, Guerrero, Zacatecas, Guanajuato y Michoacán de Ocampo, y en las Terciarias las variaciones positivas más significativas se registraron en Baja California Sur, Estado de México, Querétaro, Hidalgo, Quintana Roo y Nuevo León, entre otros.

### **ASPECTOS GENERALES**

El Indicador Trimestral de la Actividad Económica Estatal (ITAEE) es un indicador de coyuntura que ofrece un panorama de la evolución económica de las entidades del país en el corto plazo.

Los resultados que aquí se presentan dan cuenta también de los tres grandes grupos de actividades (Primarias, Secundarias y Terciarias) que se desarrollan en las economías de los estados.

### **PRINCIPALES RESULTADOS**

Durante el segundo trimestre de 2014, las entidades federativas que en el conjunto de sus actividades económicas observaron los incrementos anuales más importantes fueron: Aguascalientes con 8.6%, Zacatecas 5.7%, Guanajuato 5.1%, Tabasco 4.8%, Querétaro 4.6%, Guerrero 4.3%, Durango 4.2% y Michoacán de Ocampo 4.1 por ciento.

---

<sup>2</sup> Cabe señalar que el promedio de los cuatro trimestres del último año del ITAEE puede considerarse como un indicador preliminar de la tendencia del Producto Interno Bruto por Entidad Federativa (PIBE) de ese año.



**INSTITUTO NACIONAL  
DE ESTADÍSTICA Y GEOGRAFÍA**

En cambio se redujeron en Campeche (-)2.8%, Morelos (-)1.6%, Baja California Sur (-)1.4%, Baja California (-)1.3%, San Luis Potosí (-)0.9% y Sonora (-)0.8%, entre otras.

En el lapso de referencia el crecimiento del ITAEE del total nacional fue de 1.6% a tasa anual<sup>3</sup>. Las entidades que más aportaron a este incremento fueron Nuevo León (producto del avance reportado en las Actividades Secundarias y Terciarias), Guanajuato y Tabasco (por el aumento observado en las Secundarias, principalmente) y Jalisco por los ascensos registrados en las Primarias y Terciarias, fundamentalmente.

Gráfica 1  
**INDICADOR TRIMESTRAL DE LA ACTIVIDAD ECONÓMICA ESTATAL (ITAEE)  
DURANTE EL SEGUNDO TRIMESTRE DE 2014**

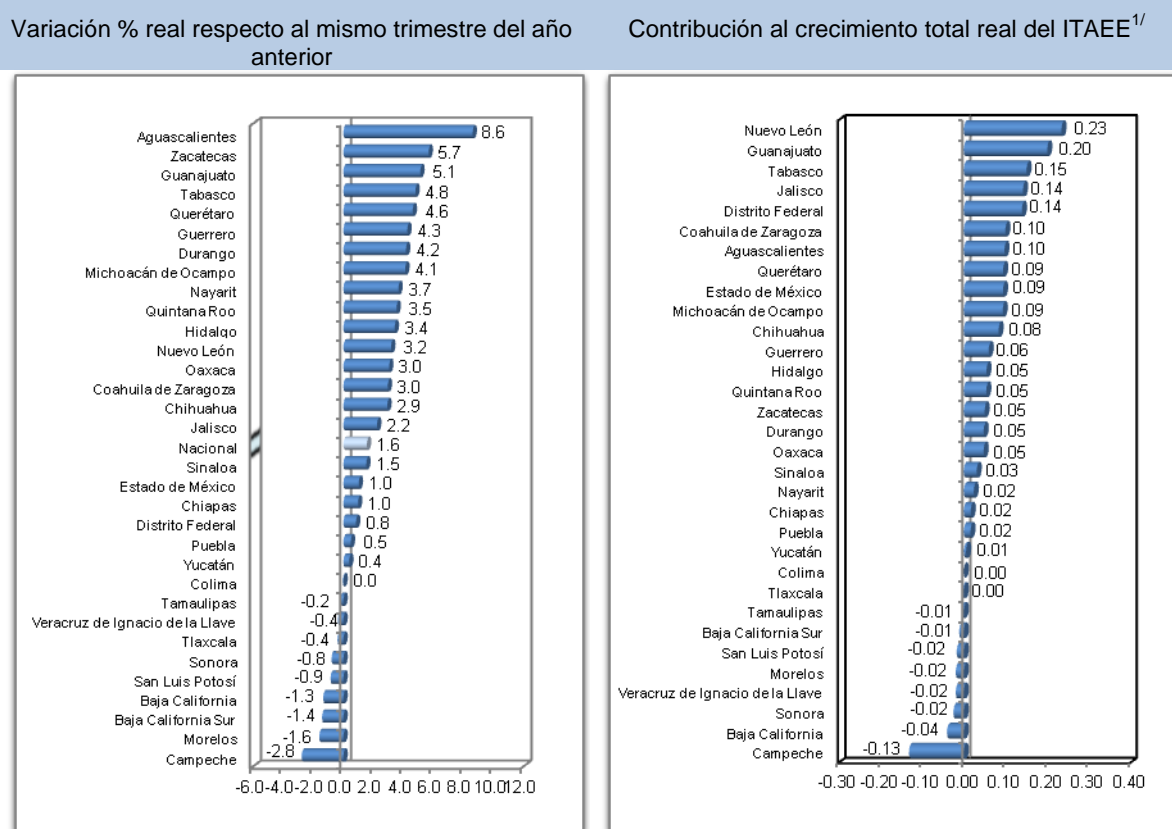

1/ Las contribuciones se obtienen ponderando las tasas de crecimiento con la participación que cada estado tiene en el indicador total.  
Fuente: INEGI.

<sup>3</sup> Este comportamiento a tasa anual se vio influido a la baja por el efecto de la semana santa, que en 2013 se ubicó en el periodo enero-marzo, mientras que en este año ocurrió en el segundo trimestre, teniéndose en el trimestre abril-junio de 2014 un menor número de días laborables que en el mismo lapso del año anterior.



**INSTITUTO NACIONAL  
DE ESTADÍSTICA Y GEOGRAFÍA**

**POR GRUPOS DE ACTIVIDADES**

**ACTIVIDADES PRIMARIAS**

Las actividades de agricultura, cría y explotación de animales, aprovechamiento forestal, pesca y caza crecieron 2.6% en el segundo trimestre de 2014 respecto a igual lapso de 2013. Las entidades que observaron los avances más significativos en el trimestre de referencia fueron Aguascalientes con 15.3%, Baja California 14.4% y Distrito Federal 13.0%; les siguieron Guerrero con 12.9%, Michoacán de Ocampo 12.7%, San Luis Potosí 9.1% y en Chihuahua 9%, básicamente.

Por el contrario, los estados que reportaron descensos en sus Actividades Primarias fueron Tamaulipas con (-)20.1%, Morelos (-)11.9%, Colima (-)10.7%, Veracruz de Ignacio de la Llave (-)9.8% y Campeche (-)6.2%, entre otros.

Gráfica 2

**ITAAE: ACTIVIDADES PRIMARIAS  
DURANTE EL SEGUNDO TRIMESTRE DE 2014**

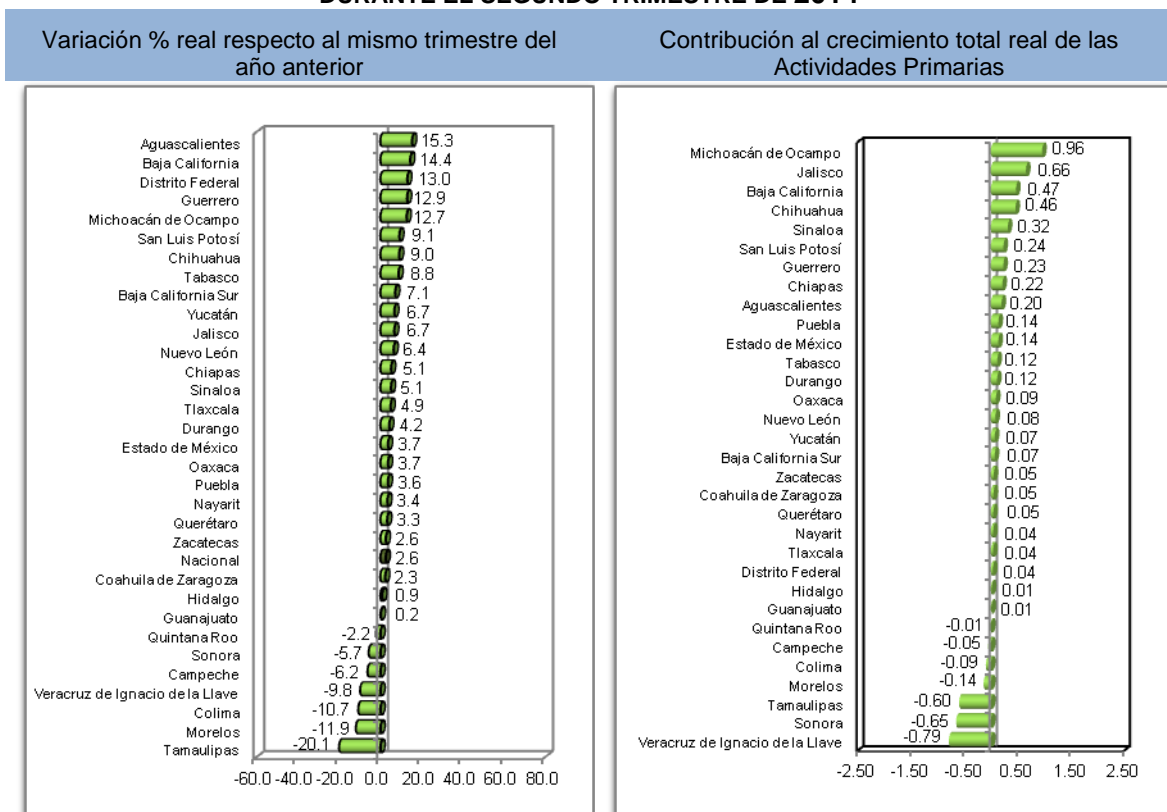

Fuente: INEGI.

<sup>4</sup> El incremento del sector primario en Aguascalientes se derivó de la mayor explotación de pollo y de bovinos para carne y leche, así como del aumento en la superficie sembrada de maíz forrajero. En Baja California se asoció a la alza de la superficie cosechada de fresa, cebolla y espárragos y en el Distrito Federal el avance se debió al crecimiento de la producción de nopales.



**INSTITUTO NACIONAL  
DE ESTADÍSTICA Y GEOGRAFÍA**

Las entidades que contribuyeron en mayor medida al aumento de las Actividades Primarias fueron: Michoacán de Ocampo, Jalisco, Baja California, Chihuahua y Sinaloa, principalmente.

**ACTIVIDADES SECUNDARIAS**

Las actividades industriales (minería; generación, transmisión y distribución de energía eléctrica, suministro de agua y de gas por ductos al consumidor final; construcción, e industrias manufactureras) mostraron un avance de 1% a tasa anual en el segundo trimestre de este año. Las entidades que observaron los crecimientos más significativos en el trimestre abril-junio de 2014 respecto al mismo periodo del año anterior fueron Aguascalientes con una variación de 16.8% (como consecuencia de una mayor fabricación de equipo de transporte y de la generación de energía eléctrica), Guerrero 14.2%, Zacatecas 11.2%, Guanajuato 9.9%, Michoacán de Ocampo 9.2%, Durango 8.4% y Nayarit 7.4%, entre otras.

Gráfica 3  
**ITAE: ACTIVIDADES SECUNDARIAS  
DURANTE EL SEGUNDO TRIMESTRE DE 2014**

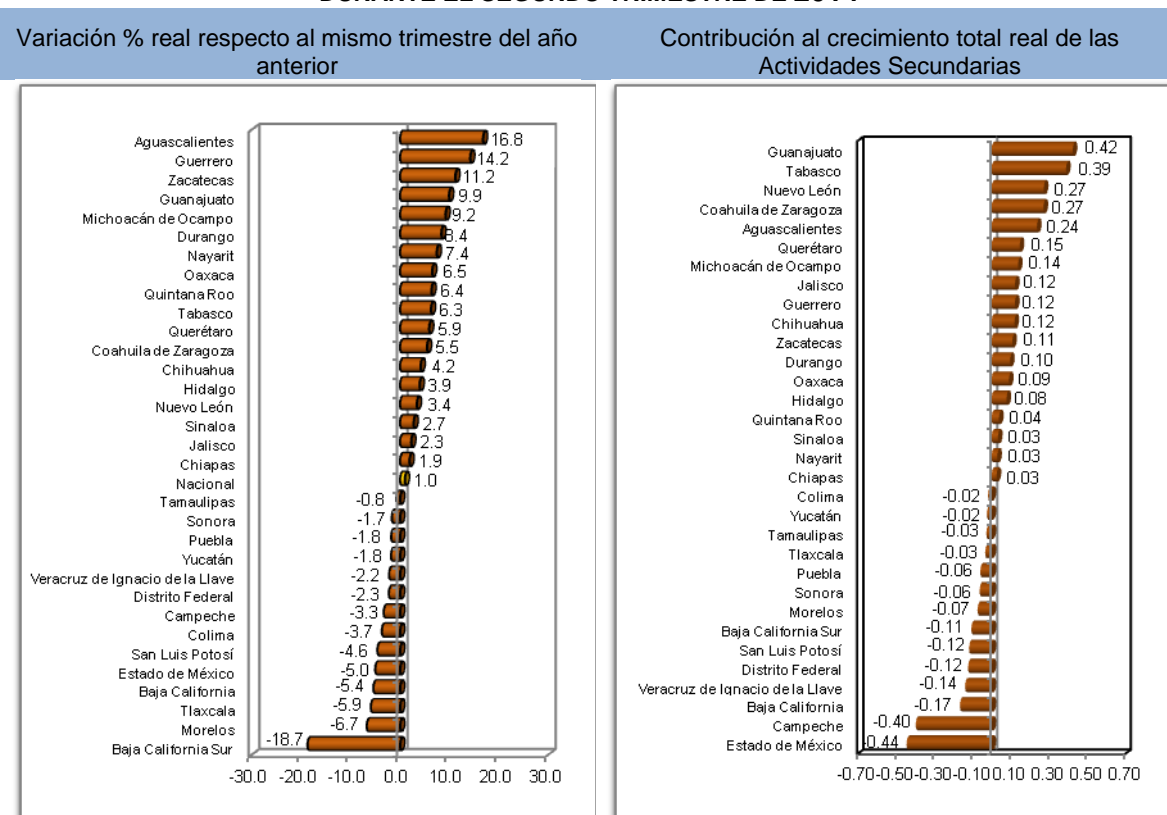

Fuente: INEGI.



**INSTITUTO NACIONAL  
DE ESTADÍSTICA Y GEOGRAFÍA**

En contraste, catorce estados registraron disminuciones anuales en este tipo de actividades en el segundo trimestre de 2014. Sobresalen las caídas observadas en Baja California Sur con (-)18.7%, Morelos (-)6.7%, Tlaxcala (-)5.9%, en Baja California (-)5.4% y el Estado de México con (-)5%, principalmente.

En cuanto a los estados que más contribuyeron al crecimiento de las Actividades Secundarias se encuentran Guanajuato, Tabasco, Nuevo León, Coahuila de Zaragoza y Aguascalientes.

**ACTIVIDADES SECUNDARIAS SIN CONSIDERAR LA MINERÍA PETROLERA**

Es importante mencionar que en algunos estados, la minería petrolera<sup>5</sup> incide significativamente en su ITAEE. Con el objeto de conocer este impacto, se muestran en las siguientes gráficas los niveles estatales de las actividades sin considerar dicha minería.

Gráfica 4  
**ITAEE: ACTIVIDADES SECUNDARIAS (SIN MINERÍA PETROLERA)  
DURANTE EL SEGUNDO TRIMESTRE DE 2014**

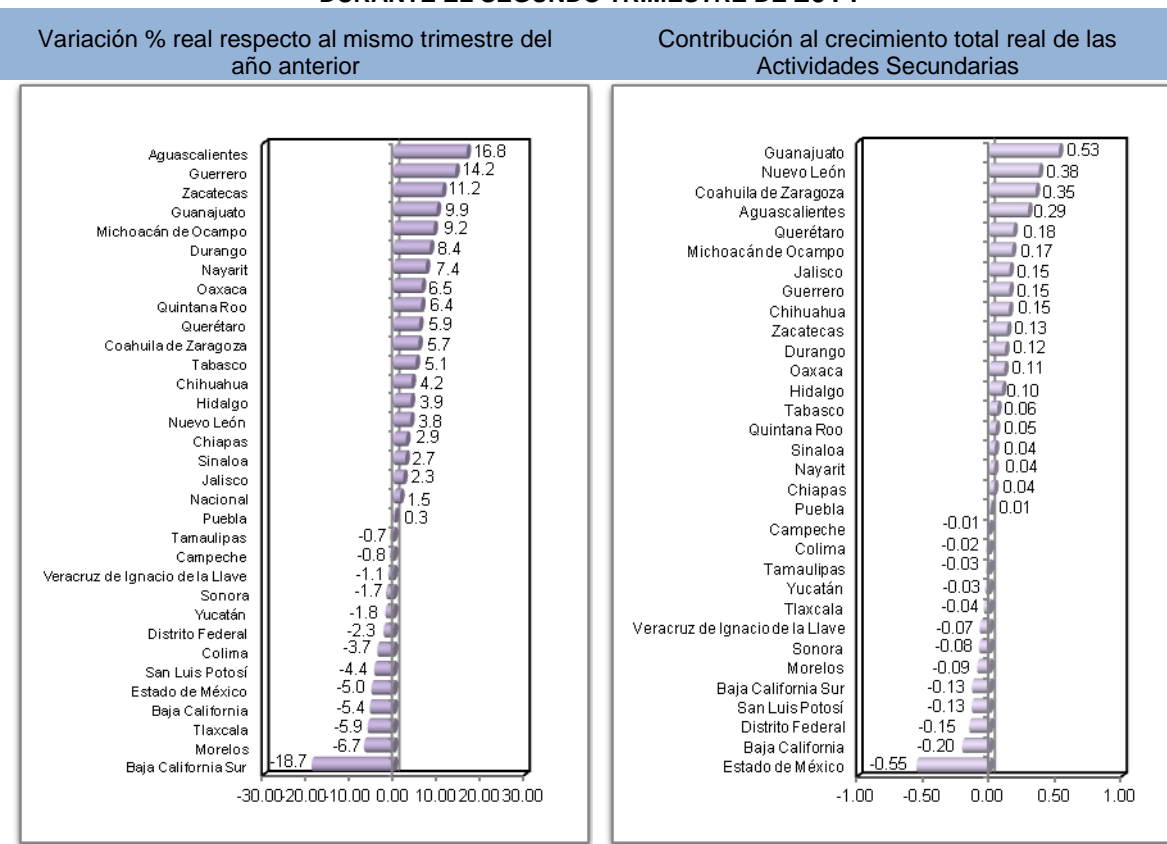

Fuente: INEGI.

<sup>5</sup> La minería petrolera se conforma por la extracción de petróleo y gas, y la perforación de pozos petroleros y de gas.



## ACTIVIDADES TERCIARIAS

En cuanto a las actividades relacionadas con los servicios (comercio; transportes, correos y almacenamiento; información en medios masivos; inmobiliarios y de alquiler de bienes muebles e intangibles; profesionales, científicos y técnicos; alojamiento temporal y de preparación de alimentos y bebidas, básicamente), las entidades federativas en donde más se elevaron fueron Baja California Sur con 4.3%, Estado de México 4%, Querétaro 3.7%, Hidalgo con un avance de 3.2%, Quintana Roo 3.1%, y en Nuevo León 3% en el trimestre abril-junio de 2014 respecto a igual trimestre de un año antes. Por su parte, en Chiapas dicha actividad se mantuvo sin cambio.

Las entidades que más aportaron al crecimiento de las Actividades Terciarias totales fueron el Estado de México, el Distrito Federal y Nuevo León, fundamentalmente.

Gráfica 5  
**ITAE: ACTIVIDADES TERCIARIAS**  
**DURANTE EL SEGUNDO TRIMESTRE DE 2014**

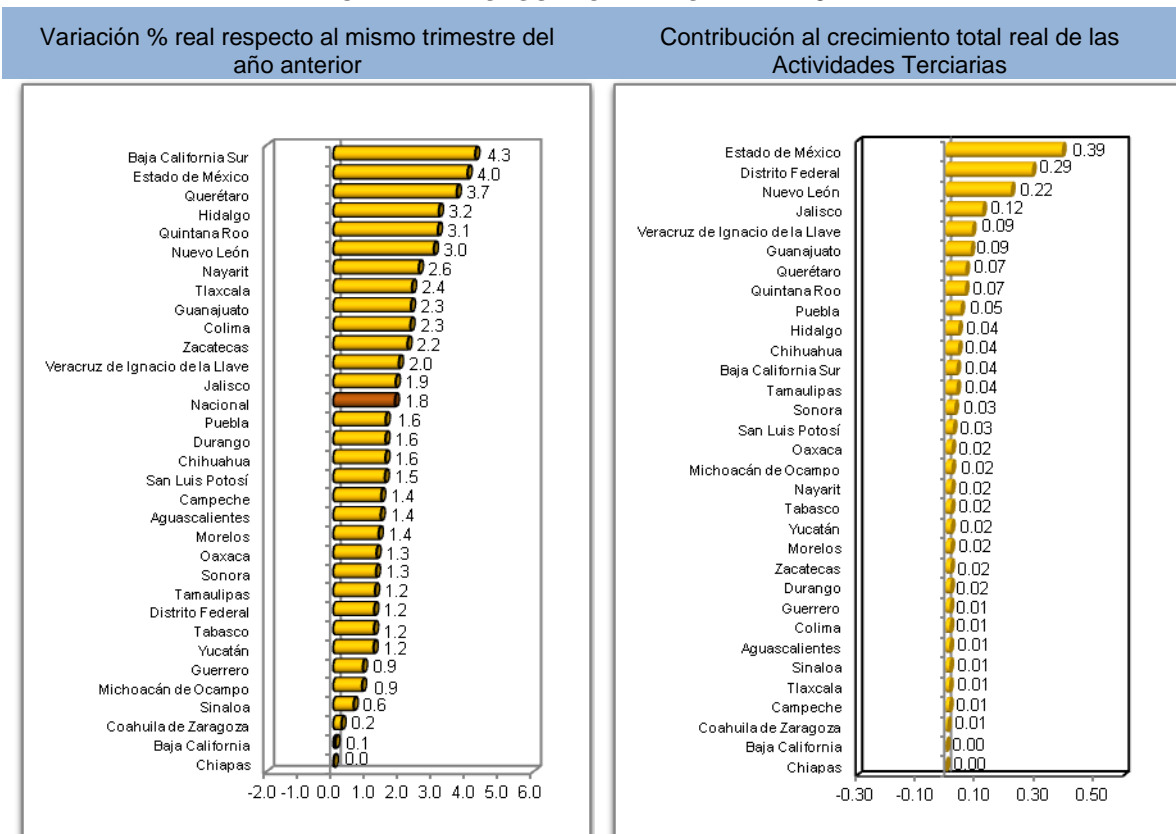

Fuente: INEGI.





**INSTITUTO NACIONAL  
DE ESTADÍSTICA Y GEOGRAFÍA**

En el siguiente cuadro se presentan las variaciones anuales por grupo de actividad económica al interior de cada entidad federativa, para el segundo trimestre de 2014.

**INDICADOR TRIMESTRAL DE LA ACTIVIDAD ECONÓMICA ESTATAL  
DURANTE EL SEGUNDO TRIMESTRE DE 2014<sup>p/</sup>**

(Variación % real respecto al mismo periodo del año anterior)

Estado	Segundo Trimestre				Ene-Jun
	Total <sup>1/</sup>	Primarias	Secundarias	Terciarias	Total <sup>1/</sup>
<b>Total</b>	<b>1.6</b>	<b>2.6</b>	<b>1.0</b>	<b>1.8</b>	<b>1.7</b>
Aguascalientes	8.6	15.3	16.8	1.4	9.2
Baja California	(-) 1.3	14.4	(-) 5.4	0.1	(-) 1.4
Baja California Sur	(-) 1.4	7.1	(-) 18.7	4.3	2.4
Campeche	(-) 2.8	(-) 6.2	(-) 3.3	1.4	(-) 1.9
Coahuila de Zaragoza	3.0	2.3	5.5	0.2	4.3
Colima	0.0	(-) 10.7	(-) 3.7	2.3	3.0
Chiapas	1.0	5.1	1.9	0.0	3.1
Chihuahua	2.9	9.0	4.2	1.6	3.7
Distrito Federal	0.8	13.0	(-) 2.3	1.2	1.3
Durango	4.2	4.2	8.4	1.6	2.7
Guanajuato	5.1	0.2	9.9	2.3	5.3
Guerrero	4.3	12.9	14.2	0.9	2.9
Hidalgo	3.4	0.9	3.9	3.2	2.4
Jalisco	2.2	6.7	2.3	1.9	2.5
Estado de México	1.0	3.7	(-) 5.0	4.0	1.3
Michoacán de Ocampo	4.1	12.7	9.2	0.9	4.8
Morelos	(-) 1.6	(-) 11.9	(-) 6.7	1.4	(-) 1.6
Nayarit	3.7	3.4	7.4	2.6	0.7
Nuevo León	3.2	6.4	3.4	3.0	2.5
Oaxaca	3.0	3.7	6.5	1.3	2.4
Puebla	0.5	3.6	(-) 1.8	1.6	(-) 0.1
Querétaro	4.6	3.3	5.9	3.7	4.7
Quintana Roo	3.5	(-) 2.2	6.4	3.1	2.3
San Luis Potosí	(-) 0.9	9.1	(-) 4.6	1.5	(-) 0.1
Sinaloa	1.5	5.1	2.7	0.6	(-) 0.9
Sonora	(-) 0.8	(-) 5.7	(-) 1.7	1.3	0.5
Tabasco	4.8	8.8	6.3	1.2	3.1
Tamaulipas	(-) 0.2	(-) 20.1	(-) 0.8	1.2	0.5
Tlaxcala	(-) 0.4	4.9	(-) 5.9	2.4	(-) 0.1
Veracruz de Ignacio de la Llave	(-) 0.4	(-) 9.8	(-) 2.2	2.0	(-) 0.4
Yucatán	0.4	6.7	(-) 1.8	1.2	1.6
Zacatecas	5.7	2.6	11.2	2.2	5.9

<sup>1/</sup> Los Servicios de Intermediación Financiera Medidos Indirectamente (SIFMI) han quedado incorporados en las actividades económicas.

p/ Cifras preliminares.

Fuente: INEGI.



**INSTITUTO NACIONAL  
DE ESTADÍSTICA Y GEOGRAFÍA**

El ITAEE incorpora información preliminar de distintas actividades económicas como las agropecuarias, industriales, comerciales y de servicios, por lo que debe considerarse como un indicador de tendencia o dirección de la economía a nivel estatal en el corto plazo.

**NOTA METODOLÓGICA**

El ITAEE, en términos generales, sigue los mismos principios y normas contables del cálculo anual del PIB por Entidad Federativa y del PIB Trimestral, brindando información oportuna sobre el desarrollo de la situación económica de las entidades federativas del país, en el corto plazo.

Los cálculos estatales de corto plazo que efectúa el SCNM, tienen su base en agregaciones de la información estadística básica del INEGI, tales como censos económicos y de población, encuestas como las industriales, del comercio, construcción y empleo, además de estadísticas como la minero-metalúrgica, y las asociadas al transporte; asimismo, se aprovecharon los registros administrativos de empresas públicas y privadas. De esta manera, el Instituto aporta un enorme acervo estadístico para los cálculos del indicador.

Entre la información obtenida de fuentes externas al Instituto, se puede mencionar la suministrada por la Secretaría de Agricultura, Ganadería, Desarrollo Rural, Pesca y Alimentación (SAGARPA), Consejo Regulador del Tequila (CRT); Petróleos Mexicanos (PEMEX); la Comisión Federal de Electricidad (CFE); Comisión Reguladora de Energía (CRE); Secretaría de Energía (SENER); Comisión Nacional de Vivienda (CONAVI); Instituto Mexicano del Seguro Social (IMSS); Secretaría de Comunicaciones y Transportes (SCT); Comisión Nacional Bancaria y de Valores (CNBV); Secretaría de Educación Pública (SEP); Instituto de Seguridad y Servicios Sociales de los Trabajadores del Estado (ISSSTE); Secretaría de Turismo (SECTUR) y Cuentas de la Hacienda Pública de los Gobiernos Locales (Estatales) y del Gobierno del Distrito Federal.

El ordenamiento de las actividades económicas, se realizó de acuerdo al Sistema de Clasificación Industrial de América del Norte (SCIAN 2007), el cual fue adoptado por los socios del Tratado de Libre Comercio (TLC) de América del Norte: Canadá, Estados Unidos y México, con la finalidad de coadyuvar en la armonización y comparabilidad de indicadores económicos en la región.



La cobertura sectorial del indicador se estimó con la disponibilidad de información trimestral que permitió la aplicación de las mismas metodologías de cálculo desarrolladas en el PIB por Entidad Federativa, en cuyo caso se consideró que la cobertura correspondía al 100%; por el contrario, cuando no fue posible compilar información trimestral, teniendo así actividades con baja cobertura, fueron estimadas a través de la implementación de indicadores de evolución alternativos, mediante la aplicación de proyecciones numéricas, basadas ya sea en las tendencias de datos pasados, en los datos anuales disponibles o bien por analogía de las actividades que sí fueron medidas.

El proceso de alineación de los datos se elabora a través del método denominado “Benchmarking”, el cual ajusta las series trimestrales a los datos anuales disponibles, preservando al máximo las variaciones de las cifras trimestrales; el proceso se realiza a través de la aplicación de la técnica Denton.

Las series del ITAEE, podrán ser consultadas en el Banco de Información Económica (BIE) <http://www.inegi.org.mx/sistemas/bie/default.aspx> de la página [www.inegi.org.mx](http://www.inegi.org.mx) del Instituto en Internet.

\* \* \* \* \*



**INSTITUTO NACIONAL  
DE ESTADÍSTICA Y GEOGRAFÍA**

**Cuadros estadísticos**

[Cuadro resumen Servicio de información  
estadística de coyuntura \(SIEC\)](#)

[Cifras originales](#)

[Series desestacionalizadas](#)

\* \* \* \* \*